5.05.2022Г. / / 4ВЫПУСК

ШКОЛЬНЫЙ ВЕСТНИК

КАЛЕНДАРЬ ВОЕННЫХ СОБЫТИЙ В ПЕРИОД 1941-1945Г.Г.

Великая Отечественная Война оставила огромный след в нашей истории и унесла жизни двадцати восьми миллионов человек. Она не пощадила ни стариков, ни детей. Все встали на защиту нашей необъятной Родины.
Великая Отечественная война началась 22 июня 1941 года в день Всех Святых, в земле Российской просиявших. План "Барбаросса" - план молниеносной войны с СССР - был подписан Гитлером 18 декабря 1940 года. Теперь он был приведен в действие. Немецкие войска - сильнейшая армия мира - наступали тремя группами ("Север", "Центр", "Юг"), нацеленными на быстрый захват Прибалтики и затем Ленинграда, Москвы, а на юге - Киева.
Последний выпуск нашей газеты будет целиком и полностью посвящен Великой отечественной победе!

1941 год

22 июня – Вероломное нападение фашистской Германии на СССР.
22 июня - 20 июля – Героическая оборона Брестской крепости.
7 июля - 26 сентября – Киевская оборонительная операция.
10 июля - 10 сентября – Смоленское сражение
10 июля - 9 августа 1944 года – Героическая оборона Ленинграда.
5 августа - 16 октября – Героическая оборона Одессы.
30 октября – 4 июля 1942 года – Героическая оборона Севастополя.
5 декабря – Начало контрнаступления Красной Армии под Москвой.

1942 год

1 января – Подписание декларации Объединенных наций (оформление антигитлеровской коалиции)
30 мая – Создание Центрального Штаба партизанского движения.
17 июля - 2 февраля 1943 года – Битва под Сталинградом.
28 июля - приказ НКО №227 «Ни шагу назад» (заградотряды)
19 ноября – начало контрнаступления Красной Армии под Сталинградом.
23 ноября – Окружение 330 тысячной группировки немецко-фашистских войск под Сталинградом.

1943 год

12 января - 30 января – Ленинградский фронт и Волховский фронт провели Операцию «Искра»
10 января - 2 февраля – Донской фронт начал Операция «Кольцо»
5 июля – 23 августа – Битва под Курском.
3 августа – 15 сентября – «Рельсовая война» советских партизан.
6 ноября – Освобождение столицы Украины Киева.
28 ноября – 1 декабря – Тегеранская конференция руководителей антифашистской коалиции.

1944 год

27 января – Освобождение Ленинграда от вражеской блокады.
9 мая - освобождение Севастополя.
22 июня – 29 августа – Освобождение Белоруссии.
13 июля – Освобождение столицы Литвы Вильнюса.
18 августа – В Бухенвальде убит вождь немецких коммунистов Эрнст Тельман.
24 августа – Освобождение столицы Молдавии Кишенева.
22 сентября – Освобождение столицы Эстонии Таллина.
13 октября – Освобождение столицы Латвии Риги.
20 октября – Освобождение столицы Югославии Белграда.

1945 год

17 января – Освобождение столицы Польши Варшавы.
4 – 11 февраля – Крымская конференция руководителей антифашисткой коалиции.
13 апреля – взятие столицы Австрии Вены.
16 апреля – 8 мая – Берлинская операция войск Красной Армии.
2 мая – капитуляция немецко-фашистских войск, окруженных в Берлине
8 мая – Подписание Акта о безоговорочной капитуляции Германии.
9 мая – День ПОБЕДЫ.
9 мая – Освобождение столицы Чехословакии Праги.
24 июня – Парад ПОБЕДЫ в Москве.
9 августа – 2 сентября – Разгром империалистической Японии.

ШКОЛЬНЫЙ ВЕСТНИК

Герои давно отгремевшей войны

О том, чье имя носит наша школа.

Лихутова Елизавета, 10 «А» класс

***Г**ригорий Яковлевич Борисенко* родился 21 сентября 1901 года в деревне Сереуль ныне Назаровского района Красноярского края в крестьянской семье.

Закончил двухклассное железнодорожное училище и курсы связистов, после чего работал телеграфистом на железнодорожных станциях Клюквенная, Томск, Нижнеудинск, Камала.

В 1922 году Борисенко был призван в ряды РККА. Служил красноармейцем в 26-й стрелковой дивизии в Красноярске.

В 1927 году закончил Владивостокскую пехотную школу, после чего командовал взводом и ротой. Участвовал в конфликте на КВЖД в 1929 году. В том же году окончил Курсы усовершенствования офицерского состава, а в 1939 году — курсы усовершенствования командного состава бронетанковых войск при 2-й отдельной Краснознамённой армии, после чего был назначен на должность командира батальона.

С 18 июля по 16 сентября, командуя 207-м разведывательным батальоном 6-й лёгкой танковой бригады (1-я армейская группа), капитан Борисенко отличился в ходе боёв на реке Халхин-Гол.

22 августа 1939 года в ходе проведения разведки боем танк Борисенко уничтожил батарею противника, а 23 августа в разведке его танк был подожжён. Под огнём противника Борисенко на другом танке доставил ценные сведения командованию.

Указом Президиума Верховного Совета СССР от 17 ноября 1939 года за мужество и героизм, проявленные при выполнении воинского и интернационального долга капитану Григорию Яковлевичу Борисенко присвоено звание Героя Советского Союза с вручением ордена Ленина и медали «Золотая Звезда» (№ 161).

А в 2019 году наша школа, которая находится по улице Борисенко, присвоила себе имя Героя Советского Союза Григория Яковлевича Борисенко. Так же в 2019 году члены патриотического клуба «Память», собирали ценные сведения о Григории Яковлевиче Борисенко, которые были отражены в книге «Наш Герой», ныне находящейся в школьной библиотеке.

ШКОЛЬНЫЙ ВЕСТНИК

Поговорим о тех, о ком обычно мало вспоминают…

Ангел из нацистского концлагеря

О ДОКТОРЕ, СПАСШЕМ ТЫСЯЧИ ЖИЗНЙ

Про подвиг Оскара Шиндлера, который вызволил из концлагеря 1200 человек, знает весь мир. А вот про подвиг русского врача, спасшего гораздо больше людей, знают совсем немногие.

После войны в течение 16 лет в Челябинске в медсанчасти тракторного завода работал очень хороший хирург. И все эти годы никто не знал, кем он был. Про войну распространяться он не любил, так как долгое время провел в плену, а один этот факт в те времена считался предательством Родины.
Только после того, как в 1961 году в «Литературной газете» вышел очерк о герое войны летчице Анне Егоровой, люди с удивлением узнали, что этот врач на самом деле не предатель, а герой из героев и тысячи людей обязаны ему своей жизнью.

Георгий Федорович Синяков был призван в армию на второй день войны. А 5 октября 1941 года в Киеве вместе со всей медсанчастью он был взят в плен прямо во время хирургической операции. Пройдя два концлагеря - Борисполь и Дарницу, - Синяков оказался в Кюстринском лагере для военнопленных, где находился до января 1945 года. В лагере были тысячи людей, поэтому врачи были в цене. По 20 часов в день от проводил операции и перевязывал пациентов. Однажды сын охранника-эсэсовца подавился костью и чуть не умер. Синяков провел операцию и спас мальчика. Немка-мать была до того потрясена и благодарна доктору, что поцеловала ему руки, встав на колени. После этого случая вся охрана относилась к русскому доктору с уважением. Ему позволили свободно перемещаться по лагерю и дали дополнительный паек. Едой он делился с больными, чтобы у них появились силы на выздоровление, а свободное перемещение использовал в целях налаживания контактов с подпольем, переноса сообщений между бараками и даже листовок с информацией о победах Красной Армии.

Георгий Фёдорович Синяков

Анна Егорова имела около 300 боевых вылетов и была очень известной летчицей. Она рассказала в «Литературной газете» о том, как ее самолет сбили фашисты. Получив многочисленные травмы и серьезные ожоги, она была на грани смерти, но немцы решили вылечить ее, чтобы потом прилюдно повесить «русскую летающую ведьму». Георгий Синяков спутал им все планы. Сначала он спрятал ее партийный билет и боевые награды, а потом стал смазывать раны рыбьим жиром и специальной мазью. Запах от этой смеси стоял жуткий, и вид был ужасный. Казалось, что началась гангрена, хотя на самом деле рана заживала.
Немцам он докладывал, что пациентке становится все хуже, а когда она оправилась настолько, что появились силы бежать, объявил о ее смерти. Каждый день в лагере умирало много людей. Трупы складывали в мешки и сбрасывали ночью в траншею. Там «труп» оживал и благодаря полученным инструкциям бежал в сторону линии фронта, к своим. Таким образом не только Анна Егорова, но еще многие узники смогли бежать. Когда к лагерю подошли русские войска, в лагере оставалось 3000 человек, всех их было решено расстрелять. Синякову обещали, что его не тронут. Но он все равно уговорил переводчика и пошел с ним к лагерной администрации. Там он долго и горячо убеждал немцев не брать дополнительного греха на душу, и, как это ни странно, его доводы возымели действие - немцы ушли из лагеря, никого не тронув.

Так один врач без единого выстрела победил фашистов и спас более 3000 человек.

ШКОЛЬНЫЙ ВЕСТНИК

ЖЕНЩИНА НА ВОЙНЕ

Женское дело – война?

КАК РАЗВЕДЧИЦА МАЛЫШЕВА СТАЛА МАТУШКОЙ АДРИАНОЙ

Говорят, война — не женское дело. Это грязь, кровь, смерть… Женщинам, как правило, на ней не место. Но бывают времена, когда им приходится брать в руки оружие. В Великую Отечественную только по официальным данным в рядах Красной армии сражались 490 тысяч девушек и женщин. Путь женщин во Второй мировой — это тернистый и страшный путь, но это — дорога силы духа и неимоверных подвигов. Об одном из которых мы и расскажем.

Когда о монахине-разведчице матушке Адриане узнала вся страна, ее долгая жизнь уже шла к закату. О ней тогда издали целую книгу, художник Шилов написал ее портрет, ее наградили орденом Андрея Первозванного.

А когда Наташе Малышевой было всего 20 лет, началась Великая Отечественная война и - новая жизнь. В прежней студентка Московского авиационного института, скрывавшая, что родилась в потомственной священнической семье и тайком бегает в церковь, собиралась замуж за однокурсника, сына Героя Советского Союза Мишу Бабушкина. Жених ушел на фронт и в октябре 1941-го погиб. Но невеста узнала об этом только через два года, когда сама уже была фронтовой разведчицей.

Однажды, в декабре 1941 г., она одна вынесла раненого разведчика. не оставлять своего товарища в беде. Закон фронтовой жизни непреложен: сам погибни, но друга спаси». И молодая разведчица не раз, рискуя жизнью, спасала своих боевых товарищей. Она прошла всю войну, не раз была на волосок от смерти, получала. боевые награды.

Она успела окончить МАИ, в котором училась до войны, поработать в конструкторском бюро Королева, поучаствовать в разработке двигателей для зенитно-ракетных комплексов, первых баллистических ракет и космических кораблей, в том числе и корабля «Восток», на котором совершил свой полет Юрий Гагарин. Она участвовала в создании двигателей для ракеты зенитно-ракетного комплекса С-75 Петра Грушина. За этот двигатель её наградили орденом.

А под занавес 1980-х все вернулось на круги своя: когда-то в детстве в московском Страстном монастыре она впервые примерила монашеский клобук – в старости она вновь надела его, приняв постриг.

Как-то у матушки Адрианы спросили: «Меняет ли война душу женщины?» «К худшему не меняет», – ответила она.

Девушка, совершившая таран

Екатерина Зеленко родилась в Курске в 1916 году. Её семья была большой и дружной. Родные летчицы рассказывают, что она с малых лет грезила полетами, с восторгом смотрела на пролетавшие самолеты. Более того, еще дошкольницей взобралась на старенький сарай и, раскрыв обыкновенный зонтик, спрыгнула с крыши. Семилетку Катя закончила в Курске. Затем в Воронеже поступила в авиационный техникум. Но стать техником или корпеть над чертежной доской она, скорее всего, не собиралась. Ее тянуло в небо управлять самолетом, покорять высоту.

И покорила, совершив первый в мире воздушный таран, совершенный женщиной. Первый и единственный! Помимо того, Катя была единственной летчицей, воевавшей над Карельским перешейком.

Однако, Екатерина Зеленко стала Героем Советского Союза посмертно и только через полвека после героической гибели. Хотя свой подвиг старший лейтенант Зеленко совершила в начале войны, 12 сентября 1941 года, став первой в мире женщиной-пилотом, пошедшей на таран вражеского самолета! Причем сделала она это не на истребителе, а на ближнем бомбардировщике Су-2 — самолете, мало приспособленном к таранным ударам. Но Екатерина Зеленко, которая еще в 1933 году стала одной из шести первых девушек-летчиц в советских ВВС, всегда умела добиваться своего и доводить дело до конца

Великая Отечественная война – самая разрушительная и кровопролитная война не только в истории нашей страны, но и всего человечества. Она предопределила итоги Второй мировой войны и принесла миру Победу над нацизмом. За эту Великую Победу наши предки заплатили огромную цену, проявив неимоверное мужество и массовый героизм. Безвозвратные военные потери Советского Союза составили более 12 млн. человек, а вместе с гражданским населением свыше 26,6 млн. человек.

***В** каждой семье хранят память о своих родственниках и близких, которые воевали на фронте или работали в тылу и в этом выпуске мы хотим вспомнить о них. Их лица и имена должны стать достоянием сегодняшних и будущих поколений! К вашему вниманию некоторые работы учащихся нашей школы для конкурса «Лица Победы».*

Жихорева Полина, 8 «Б» класс

Великая Отечественная война - это страшное событие в истории человечества. В этот промежуток времени каждая семья пережила потерю близкого человека. К сожалению, это коснулось и моей семьи.

Мой прадедушка Шерстобитов Степан Петрович выстоял в это страшное время, воевал за нашу Родину до последнего. Ещё в 1940 году его призвали на финскую войну, а вскоре на Великую Отечественную. В 1941 году он пошёл на фронт. Войну вспоминать он не любил. Но рассказывал один случай, когда он оказался в городе Кенигсберге в Германии, то попал в окружение немцев. Он со своим другом укрылись в землянке, в которой не было ни еды, ни воды. Чтобы попить, они по капелькам набирали воду, стекавшую по стеклу окна. Вода была на вес золота. К ним в землянку во время бомбежки случайно упала мёртвая лошадь, и от безвыходности они ели её. Так как вокруг землянки стояли немцы, то они не могли зажечь огонь

и ели лошадь сырой. Из-за того, что над землянкой проезжали танки, был ужасно громкий грохот. Так они прожили целых две недели. Но, к счастью, в наступление пошли советские войска. и мой прадедушка был освобожден и по окончанию войны вернулся домой. У него на гимнастерке было много медалей, но из-за многочисленных ран скончался в свой день рождения 09.08.1970 года.

Каждая война-это горе и ужас. Однако наша страна победила в этом бою, но победа далась ценой усилий и жизней других людей. Я и моя семья гордимся, что в нашей семье был такой сильный, смелый и мужественный человек.

Помним, любим.

ШКОЛЬНЫЙ ВЕСТНИК

Митюгина Жанна, 5 «Б» класс

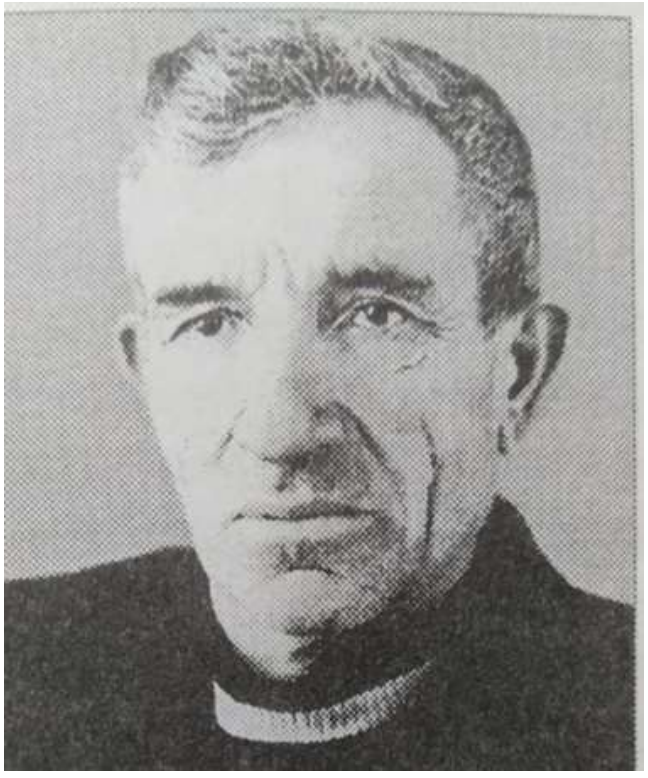

Стукалов Пётр Панкратьевич

Стукалов Панкратий Романович
07.08.1888 г.- 02.09.1934 г.

Стукалова (Ильченко) Лукерья (Гликерия) Платоновна
1892 г.- 16.11.1959 г.

Отец Панкрат в марте 1933 года получил извещение о признании его кулаком. Автоматически он был лишён избирательных прав, должен был выселиться с конесовхоза в 24 часа и следовать самоходом в ссылку в Ольховку. На семейном совете решили, что Пётр с семьёй уедет в Тагарское. Вместо паспорта у Петра была справка, из которой можно узнать, что он избирательных прав не лишён. После смерти Панкрата в Тагарское перебрались и Лукерья с Павлом, с Петром и младшими детьми.

Пётр Панкратьевич родился в городе Ильинке, крещён в шалаболинской Троицкой церкви. Окончил местную двухклассную министерскую школу, в зрелом возрасте – курсы повышения квалификации, и всю жизнь занимался самообразованием. Из трудовой книжки можно узнать, что трудовую деятельность начал в сентябре 1928 года в пекарне конезавода №42 имени С.М. Будённого в Боградском районе Хакасии. Пригласил его дядя пекарь Стукалов Фома Васильевич, и Пётр по приезде был у него подручным. Позднее трудился пекарем в санатории «Озеро Тагарское», в автобатальоне города Минусинска.

Женат был на односельчанке Сухоносовой Матрёне Федосеевне 28.03.1912 г. Она хорошо играла на балалайке, мандолине, гитаре, а Пётр хорошо пел. В браке они прожили 50 лет. У Петра Панкратьевича была своя, особенно любимая фронтовая песня «Тёмная ночь».

Пётр Панкратьевич – участник финской операции. Из справки Минусинского военкомата можно узнать, что в РККА Пётр Панкратьевич был призван 31.07.1941 г. В 1941- 1945 гг. командир миномётного отделения погранзаставы. В 1945- 1946 гг. он участник боевых действий в Манчжурии и Корее. Награждён медалями «За боевые заслуги», «За победу над Японией», 23.08.1945 года - благодарностью Верховного Главнокомандующего И. Сталина с пометкой полевой почты №74839. Из красноармейской книжки видно, что довелось ему служить и фронтовым пекарем, был прикомандирован на военно-полевую кухню, готовил хлеб в специальной передвижной повозке. Пригодилась довоенная профессия. Был ранен в ногу, осколок вышел после войны. Вернулся с фронта в августе 1946 года, когда сыну Владимиру, родившемуся без него, было уже пять лет. Пётр Панкратьевич вписан в книгу памяти Красноярского края «Никто не забыт», т. 6, с. 223, т. 9, с. 390 (см. брошюру с документами «Наши родичи на защите отечества, XX век»). Член КПСС с 1942 года.

Вернувшихся после войны фронтовиков деревня поразила своей бедностью. Пётр Панкратьевич возглавил потребкооперацию в Колмаково, затем стал председателем Б.Ничкинского сельпо. А в ноябре 1951 г. на общем собрании избрали его председателем колхоза имени Ворошилова Минусинского района.

Такие, как П.П. Стукалов, вынесли на своих плечах все тяготы восстановления сельского хозяйства, пришедшего в упадок в годы Великой Отечественной войны. Техники и мужиков не хватало, школьники да бабы всё лето работали в поле. С наступлением весны от темна до темна пропадал в поле председатель. Помогал устранять неполадки, следил за качеством посевных работ, организацией питания колхозников в поле. Можно было увидеть, как председатель грузит мешки, лопатит общественное зерно – там, где не хватало мужских рук, он подставлял свои. Матрёна Федосеевна не раз жаловалась на мужа, что он всё несёт из дома в колхоз, ругала, что все верёвки перетаскал в бригаду. Вспомнила случаи, когда в бригаде не хватило топоров – муж унёс их из дома; или понадобился в колхоз котёл – он выломал в своей бане и отдал; у пастуха не было сапог – снимал свои; у поварихи не оказывалось валенок – приносил их ей из дома. А у самого даже не было сменных брюк. Захаживал в гости к председателю директор школы, заметил однажды: «Не так должен жить председатель», на что Пётр Панкратьевич ответил: «Мне хорошо жить нельзя». Жена председателя Матрёна Федосеевна работала на птичнике, дояркой, свинаркой, на прополке овощей, покосе, на обработке табака… В райкоме партии Петру Панкратьевичу не доверяли – хитёр, умён. Не подчинялся по срокам сева, уборки. В январе 1957 г. ему вручили орден Ленина и сказали: «Если бы ты сдал третий план, то получил бы Героя». И хотя в деревне давно нет Петра Панкратьевича, ни его родственников, старожилы помнят своего председателя, его добрые дела.

Пётр Панкратьевич был награждён медалями участника во Всесоюзной сельскохозяйственной выставке на ВДНХ в Москве. Ещё он был награждён большими золотыми, малыми серебряными медалями, дипломами 1 степени, денежными премиями.

Пётр Панкратьевич умер от повторного инфаркта миокарда в 73-летнем возрасте 15 февраля 1982 г. Ушёл из жизни порядочнейший, бескорыстный, большой души человек, коммунист с 40-летним стажем, кавалер ордена Ленина, участник Великой Отечественной войны...Но фанфар не было слышно. Стоял необычно тёплый зимний денёк, ярко светило солнце. Тихо похоронили П.П. Стукалова в деревне Ивановка Шушенского района Красноярского края.

Я никогда не забуду своего самого достойного двоюродного прадеда – Стукалова Петра Панкратьевича.

ШКОЛЬНЫЙ ВЕСТНИК

Иван Поликарпович
1900-1943г.г.

Максим Терентьевич 1913-1944г.г.

Пал смертью храбрых в п. Бежаницы Псковской области (ранение в голову -развозил снаряды,7дней жил). Похоронен в братской могиле в 1944 году.

Николай Терентьевич 1926-1987г.г.

Воронцов Владимир, 5 «Б» класс

«Никто не вечен в мире, все уйдет, но вечно имя доброе живёт.»

Война! Сколько жизней унесла эта война!? Не обошла стороной война и нашу большую семью Воронцовых.
На фронт ушли мои прапрадеды и прадед. Призывались они в селе Дорохово Назаровского района.
Иван Поликарпович, красноармеец. Призывался на фронт в ноябре 1942 года. Служил в 941 стрелковом полку 265 стрелковой дивизии Волховский фронт. Участвовал в первой попытке Блокады Ленинграда и до сих пор считается пропавшим без вести.

Николай Иванович

Ефрейтор, служил с января 1943 в Отдельной химроте, был химиком-разведчиком, командиром машины в 20 отдельном батальоне химик - разведывательной лаборатории. Встретил победу в Румынии. Награждён медалью "За победу над Германией, медалью Жукова, орденом Отечественной войны 2 степени".

Николай Иванович

Петр Терентьевич 1918-1999г.г.

Находился в резервной армии И.В. Сталина, защищал северные рубежи. Был политруком. Награжден медалями после войны. В армии служил 7 лет.

Петр Терентьевич 1918-1999г.г.

Яков Терентьевич 1920-1997

Дошел до Франкфурта-на-Майне в чине майора, награжден орденами и медалями, освобождал родную деревню своих родителей в Курской области (д. Свинец). Зимой во время боев - переплывал Днепр.

Николай Терентьевич 1926-1987

Летчик (техник), окончил летное училище. Чтобы уйти на фронт, прибавил себе года. В 1944 году спас румынского генерала. Чуть позже во время аварии самолета летчик погиб, Николай был осужден, отправлен на Колыму, откуда был отобран для геологических работ. Так попал к геологам. В мирной жизни – заслуженный геолог. Николай Терентьевич лично знал Сталина Василия. Бывал у него в гостях.

Яков Терентьевич 1920-1997г.г.

ШКОЛЬНЫЙ ВЕСТНИК

В преддверии праздника участники нашего клуба провели видео-опрос, в котором дети ответили на серьезные вопросы, а также поздравили всех с Днем Победы! Полную версию Вы сможете посмотреть в группе в ВК, а пока представляем Вам несколько выдержек.

- Что ты знаешь про девятое мая?
- Его отмечают девятого мая, не только в нашем городе, но и во всей стране потому, что в этот день мы окончательно победили фашистов.
- Этот праздник- это день памяти погибших героев СССР, которые отдавали свои жизни, чтобы спасти нас в войне 1941-1945г.г.

-Нужно ли отмечать девятое мая?
-Конечно нужно, ведь 9 мая все вспоминают о людях, которые воевали и пока живы ветераны – страна должна говорить ему спасибо за его подвиг. А вспоминать павших героев нужно обязательно.
-Это праздник, когда закончилась война, и мы должны его отмечать, чтобы не повторять своих ошибок. Чтобы помнить своих героев.

- Чтобы Вы пожелали в этот день?
-С днем победы! Мне хочется, чтобы в этот день все знали о подвигах наших прадедов.
-Поздравляю всех учащихся, педагогов, родителей школы номер 2 имени Героя советского союза Григория Яковлевича Борисенко. Учащиеся школы достойно провели подготовку к 77-летию победы, у нас очень много призовых мест в военно-патриотическом направлении, мы достойно себя показали и тем самым не подвели нашего славного земляка, чье имя носит наша школа.
Этот праздник отмечается со слезами на глазах, потому что в каждой семье есть причастные к этому событию: вдовы, погибшие ветераны, инвалиды, труженики тыла.
Поэтому всех сердечно поздравляю, и желаю мирного неба над головой!

С Днем Победы! Этот праздник с каждым годом отдаляется от нас. Сегодня осталось так мало людей, кому мы лично можем сказать «спасибо» за этот подвиг. Но мы никогда не должны забывать о тех героических поступках, которые совершили наши предки во имя свободы, чести и благополучной жизни. Наша редакция хочет пожелать в этот праздник в первую очередь мира, гармонии и тепла. Ведь ничто не стоит дороже, чем человеческие жизни, и нет ничего хуже, чем слезы матерей и сломанные судьбы огромного количества людей. Пусть эта победа вдохновляет только на хорошие поступки, любовь к Родине. С Днем Победы!